



Christian Møllerup Schmidt
Poppelvej 11
9370 Hals

Klima og Miljø
KM Grundvand
Stigsborg Brygge 5
9400 Nørresundby
31 99 98 11

Sagsnr.: 2023-077741
Dok.nr.: 2023-077741-2

Mandag 9-15
Tirsdag 9-15
Onsdag 9-15
Torsdag 9-15
Fredag 9-14

17.10.2023

Endelig vandindvindingstilladelse til hobbyformål, til ejer af Poppelvej 11, 9370 Hals, med tilhørende screeningsafgørelse efter miljøvurderingsloven

Indhold

DATA VEDR. TILLADELSEN	2
AFGØRELSE EFTER VANDFORSYNINGSLØVEN, MILJØBESKYTTELSESLOVEN OG MILJØVURDERINGSLOVEN	2
VILKÅR I HENHOLD TIL VANDFORSYNINGSLØVEN OG MILJØBESKYTTELSESLOVEN	3
SAGSFREMSTILLING	5
ANNONCERING	8
PARTSHØRING	8
KLAGEVEJLEDNING	9

Bilag 1: Oversigtskort (1:25.000)

Bilag 2: Detailkort (1:1.000)

1 Data vedr. tilladelsen

Jupiter ID:	125671
Beliggenhed:	Poppelvej 11, 9370 Hals, matrikelnummer 16f, Hou By, Hals.
Indvindingsboring(er):	DGU-nummer: 27.860.
Indvindingsmængde:	50 m ³ per år.
Formål:	Hobbyformål – vand til vanding af have mm.
Gyldighedsperiode:	Tilladelsen meddeles for en periode af 30 år og er gyldig til den 2. november 2053.

2 Afgørelse efter vandforsyningsloven, miljøbeskyttelsesloven og miljøvurderingsloven

2.1 Afgørelse

Aalborg Kommune giver hermed ejer af ejendommen på Poppelvej 11, 9370 Hals, matrikelnummer 16f, Hou By, Hals tilladelse til at indvinde grundvand fra boringen med DGU-nummer 27.860.

Tilladelsen gives i henhold til §20 i vandforsyningsloven¹ samt § 24 i miljøbeskyttelsesloven².

Tilladelsen udløber den 1. november 2053. Hvis indvindingen til den tid ønskes fortsat, skal der ansøges om og opnås en fornyet tilladelse.

Tilladelsen erstatter tidligere givne tilladelser.

Aalborg Kommune træffer hermed i henhold til § 21 i miljøvurderingsloven³ afgørelse om, at ansøgningen ikke udløser VVM-pligt, idet indvindingen ikke vurderes at få væsentlig indvirkning på miljøet. Der er særligt lagt vægt på, at indvindingen ikke vil medføre væsentlige negative påvirkninger på andre vandindvindere, grundvandsmagasinet eller beskyttet natur og vandløb.

Aalborg Kommune har også vurderet, at det ansøgte, ikke påvirker et Natura 2000-område eller bilag IV-arter væsentligt, og at der ikke skal udarbejdes en konsekvensvurdering i henhold til Habitatbekendtgørelsen⁴.

Der er med denne tilladelse ikke taget stilling til eventuel tilladelse efter øvrig lovgivning.

Vilkårene for tilladelsen er beskrevet nedenfor i afsnit 3.

Hvis vilkårene ikke overholdes, kan kommunen ændre eller tilbagekalde tilladelsen uden erstatning ifølge vandforsyningslovens § 34. Tilladelsen kan desuden tilbagekaldes uden erstatning, hvis tilladelsen er givet på grundlag af urigtige oplysninger, som har væsentlig betydning.

Overtrædelse af vilkår fastsat efter vandforsyningsloven kan straffes efter lovens § 84.

¹ LBK nummer 602 af 10/05/2022 Bekendtgørelse af lov om vandforsyning m.v.

² LBK nummer 5. af 03/01/2023 Bekendtgørelse af lov om miljøbeskyttelse.

³ LBK nummer 4 af 03/01/2023 Bekendtgørelse af lov om miljøvurdering af planer og programmer og af konkrete projekter (VVM)

⁴ BEK nummer 2091 af 12/11/2021 Bekendtgørelse om udpegning og administration af internationale naturbeskyttelsesområder samt beskyttelse af visse arter.

3 Vilkår i henhold til vandforsyningsloven og miljøbeskyttelsesloven

3.1 Vilkår i henhold til vandforsyningsloven

A. Indvindingens formål

Der må indvindes grundvand til hobbyformål – vand til vanding af have mm. Hvis formålet med indvindingen ønskes ændret, skal der søges om ændret indvindingstilladelse inden ændringen, jævnfør vandforsyningslovens § 33.

B. Gyldighedsperiode

Tilladelsen er gyldig til den 1. november 2053. Hvis indvindingen ønskes opretholdt, skal der inden dette tidspunkt søges om fornyet indvindingstilladelse, jævnfør bekendtgørelse om vandindvinding og vandforsyning⁵.

C. Indvindingsstedets beliggenhed

Der må indvindes grundvand fra følgende boring:

- a. DGU-nummer 27.860 beliggende på matrikelnummer nr.16f, Hou By, Hals.

Placering af boringen kan ses på kortet i bilag 2.

D. Anlæggets indretning

Anlægget skal være udformet i overensstemmelse med boringsbekendtgørelsen⁶ og Dansk Ingeniørforenings norm for mindre ikke-almene vandforsyningsanlæg DS 441:1988.

Specielt lægges vægt på boringens afslutning og overbygning. Afslutningen skal være udført med tæt forsegling og overbygningen skal blandt andet kunne aflåses. Boringerne skal være skiltet med tydeligt DGU-nummer og påskrift "ikke drikkevandskvalitet".

Anlægget **skal være og holdes fuldstændigt adskilt fra rørsystemet i ejendommens husholdning**. Vilåret er begrundet i, at vand, der ikke har dokumenteret drikkevandskvalitet, skal holdes fuldstændigt adskilt fra drikkevandsforsyningen fra det almene vandværk.

Anlægget må ikke ændres væsentligt i forhold til det nuværende uden tilladelse fra Aalborg Kommune.

Boringer skal være let tilgængelige for tilsyn.

Der stilles pt. ikke krav om vandmåler på boringen, men **bestemmelserne om vandmåler kan til enhver tid ændres af kommunen**.

E. Indvindingens størrelse

Den samlede årlige indvinding må højst udgøre 50 m³.

Der må højst indvindes 3,6 m³ per time fra DGU-nummer 27.860.

Når din nuværende pumpe skal udskiftes, må der højst indvindes 2 m³ per time fra en ny pumpe fra boring DGU-nummer 27.860.

⁵ Bekendtgørelse nummer 470 af 26. april 2019 om vandindvinding og vandforsyning.

⁶ Bekendtgørelse nummer 1260 af 28. oktober 2013 om udførelse og sløjfning af boringer og brønde på land.

F. Kontrol med vandforbruget

Der stilles pt. ikke krav om registrering af den oppumpede vandmængde samt indberetning, men **bestemmelserne om registrering af den oppumpede vandmængde samt indberetning kan til enhver tid ændres af kommunen.**

G. Pejling

Der stilles pt. ikke krav om pejling, men **bestemmelserne om pejling kan til enhver tid ændres af kommunen.**

H. Overvågning af påvirkningen på omgivelserne

Der stilles ikke særlige vilkår om overvågning/måling af påvirkningen på omgivelserne.

I. Vandkvalitet

Da Aalborg Kommune vurderer, at vandet ikke på tilladelsestidspunktet bruges til kommercielle aktiviteter med krav om drikkevandskvalitet, er der jævnfør gældende lovgivning pt. ikke krav til vandkvaliteten og således heller ikke krav om vandanalyser.

Vandet må derfor ikke bruges til formål, hvor der stilles krav om drikkevandskvalitet, herunder direkte vanding eller vask af spiselige gartneriafgrøder til kommercielt brug.

Ved ændring af lovgivningen eller andre anvendelser af vandet kan vilkår om udtagning af drikkevandsanalyser blive indført.

J. Sløjfning af boring

Hvis en boring tages permanent ud af drift, skal der indenfor tre måneder enten sendes en ansøgning om at anvende boringen til andre formål (for eksempel pejle-, monitoringsboring) eller en besked om, hvornår boringen ønskes sløjfet til Aalborg Kommune.

Anmeldelsen om sløjfning af boringen skal sendes til Aalborg Kommune mindst 14 dage før den påtænkte sløjfning.

Sløjfningen skal udføres i overensstemmelse med boringsbekendtgørelsen⁷ af en autoriseret brøndborer med A-bevis jævnfør brøndborerbekendtgørelsen⁸. Meddelelse om sløjfningen skal sendes til borearkivet med kopi til Aalborg Kommune.

K. Tilsynsmyndighed

Aalborg Kommune fører tilsyn med indretningen og driften af vandforsyningsanlæg, jævnfør vandforsyningsloven § 57.

L. Erstatningsbestemmelser

Ifølge vandforsyningslovens § 23 er anlæggets ejer erstatningspligtig for skader, der under anlæggets etablering eller drift voldes i bestående forhold som følge af forandring af grundvandsstanden, vandføringen i vandløb eller vandstanden i søer med videre.

I mangel af enighed afgøres erstatningsspørgsmålet af taksationsmyndighederne.

⁷ BEK nummer 1260 af 28/10/2013 Bekendtgørelse om udførelse og sløjfning af boringer og brønde på land

⁸ BEK nummer 915 af 27/06/2016 Bekendtgørelse om uddannelse af personer, der udfører boringer på land

3.2 Vilkår i henhold til miljøbeskyttelsesloven⁹

Der opstilles ikke særlige vilkår om beskyttelseszoner efter miljøbeskyttelsesloven, men boringen skal sikres imod påkørsel f.eks. med hegn, kampesten, beplantning eller markering.

4 Sagsfremstilling

Aalborg Kommune har den 31. oktober 2023 modtaget de seneste oplysninger fra ejer af Poppelvej 11, 9370 Hals om tilladelse til vandindvinding fra den eksisterende boring DGU-nummer 27.860.

Aalborg Kommune modtager få ansøgninger om og er tilbageholdende med at give tilladelser til indvinding af vand til vanding af haver mm., især i etablerede boligområder med almen vandforsyning, blandt andet på grund af risikoen for fejlkobling. I området omkring Hals og Hou har der imidlertid siden den tidligere Hals Kommunes tid eksisteret en del havevandingsboringer med tilladelse, blandt andet med baggrund i at vandværkerne har udstedt forbud mod at bruge taphanevand til vanding af haverne. Derudover er der ingen drikkevandsinteresser eller særlige drikkevandsinteresser i området pga. naturgivne grundvandskemiske forhold, og højtstående grundvand medfører, at vandet kan hentes op af korte boringer.

Aalborg Kommune har vurderet at det samlede maksimale indvindingsbehov er ca. 50 m³ per år.

Indvindingsanlægget er beliggende på Poppelvej 11, 9370 Hals, matrikelnummer 16f, Hou By, Hals og indvinder fra boring DGU-nummer 27.860. Boringen er 3 meter dyb, uden yderlige oplysninger. Placeringen af boringen fremgår af bilag 2.

4.1 Påvirkning af omgivelserne og habitatvurdering

Aalborg Kommune har anvendt beregningsprogrammet BEST, som er et webbaseret beslutningsstøtteværktøj, hvor der udføres sænkings- og påvirkningsberegninger i forhold til vandløb, våde naturtyper og omkringliggende vandindvindinger.

Screeningen er udført for hele Hou-området samlet, hvor ansøgers indvinding udgør 50 m³ per år. I screeningen udgør den samlede indvinding af vand 900 m³ pr. år til vanding af haver, som er fordelt på 3 boringer inden for området. I praksis vil indvindingen være fordelt på et større antal boringer, over et større areal i Hou-området, hvilket vil betyde, at påvirkningen fra den enkelte ansøger vil være mindre.

Det er konservativt antaget, at hver indvindingsanlæg forbruger den ansøgte vandmængde i løbet af 6 uger hen over sommeren samt at der ikke sker en infiltration tilbage til grundvandsmagasinet, selvom det i praksis jævnfør de korte boringer og den udbredte sandforekomst i en vis udstrækning vil være tilfældet.

BEST er bygget op som en semi-analytisk model, hvor der bl.a. bruges teoretiske forudsætninger, hydrogeologiske, geologiske og naturmæssige data fra Miljøportalen og GEUS, og der foretages simplificeret tolkning af geologien. Aalborg Kommune har gennemført et projekt til fastsættelse af screeningskriterier for hhv. vandløb og natur, der nu anvendes i BEST¹⁰.

Der er foretaget en yderligere vurdering af væsentligheden på baggrund af specifik viden om hydrogeologi, økologisk tilstand og tilgængelige biologiske data i de tilfælde, hvor den beregnede påvirkning fra den samlede vandindvinding overstiger screeningskriteriet for et naturareal og påvirkningen fra det ansøgte udgør mere end 1 % af den samlede påvirkning på natur samt vandløbs-strækninger. Såfremt den samlede påvirkning af en vandløbsstrækning vurderes i strid med opfyldelse af vandrammedirektivet, er det Aalborg Kommunes hensigt at reducere

⁹ BEK nummer 5 af 03/01/2023 Bekendtgørelse af lov om miljøbeskyttelse

¹⁰ Baggrundsnotat: Fastsættelse af tålegrænser for vandløb og natur (2020)

påvirkningen fra mere betydelige indvindinger¹¹.

4.1.1 Natur

Naturbeskyttelseslovens § 3

Der er beskyttede mose- og strandengarealer og en sø langs kysten, der grænser op til bebyggelsen i Hou by, hvor indvindingsboringer til indvinding af vand til vanding af haver er placeret.

Habitatvurdering

I følge habitatbekendtgørelsens¹² § 6 og 10, stykke 1, jævnfør § 7 må der ikke gives tilladelse, dispensation, godkendelse mv., hvis det ansøgte, kan beskadige et Natura 2000-område eller ødelægge yngle- eller rasteområder i det naturlige udbredelsesområde for de dyrearter, der er optaget i habitatdirektivets bilag IV, litra a) eller kan ødelægge de plantearter, som er optaget i habitatdirektivets bilag IV, litra b) i alle livsstadier.

Det nærmeste Natura 2000-område, Ålborg Bugt, nordlige del, med tilhørende strandengarealer grænser op til bebyggelsen i Hou by langs med kysten.

Grundvandsstanden i området, herunder det terrænnære grundvand, vil ikke blive målbart påvirket af en indvinding på 50 m³ om året. Den samlede indvinding af vand til vanding af haver i hele Hou-området vil jævnfør ovenstående konservative beregning maksimalt påvirke den terrænnære grundvandsstand med op til 1 cm. Der er ikke øvrige vandindvindere i Hou området, der påvirker grundvandsstanden i Hou by, hvorfor den kumulative påvirkning i Hou by svarer til den 1 cm den samlede indvinding af vand til vanding af haver påvirker den terrænnære grundvandsstand med. Aalborg Kommune vurderer, at en sænkning af vandstanden på 1 cm er uden betydning for beskyttede naturtyper og såvel registrerede som uregistrerede beskyttede arter i området.

Aalborg Kommune vurderer på baggrund af ovenstående, at indvindingen ikke vil have en negativ indvirkning på den gunstige bevaringsstatus for Natura 2000-området, de beskyttede mose- og strandengarealer samt søen. Der er ikke kendskab til vandstandsafhængige bilag IV arter indenfor sænkningstragtenes udbredelse, og den meget begrænsede sænkning vurderes uden betydning for den økologiske funktionalitet af områdets vandstandsafhængige levesteder.

Det ansøgte vurderes derfor hverken i sig selv eller i sammenhæng med andre planer og projekter at udgøre en væsentlig påvirkning af arter og naturtyper inden for Natura 2000 områder eller at forringe levevilkårene for dyre- og plantearter omfattet af EF-habitatdirektivets bilag IV.

Vurderingen er foretaget på baggrund af tilgængelige data over fund af arter og sandsynlighed for egnede levesteder for disse, jævnfør Videnskabelig rapport fra DCE - Nationalt Center for Miljø og Energi nummer 520, 2023, Aalborg Kommunes egne registreringer, Naturdata i Danmarks Miljøportal samt Naturbasen.dk.

4.1.2 Vandløb

Indvindingen må ikke i sig selv eller i sammenhæng med andre påvirkninger medføre en forringelse af målsatte overfladevandområdets tilstand og ikke hindre opfyldelse af fastlagte miljømål, herunder gennem de i indsatsprogrammet fastlagte foranstaltninger¹³. Vandindvindingen må desuden ikke medføre en tilstandsændring for vandløbsstrækninger omfattet af beskyttelsen i naturbeskyttelseslovens § 3. Ikke alle § 3-beskyttede vandløb er målsatte og dermed direkte

¹¹ Se nederst i afsnit 1.1.2 vedr. Aalborg Kommunes procedure for behandling af indvindingstilladelser.

¹² BEK nr. 2091 af 12/11/2021 Bekendtgørelse om udpegning og administration af internationale naturbeskyttelsesområder samt beskyttelse af visse arter

¹³ BEK nr. 449 af 11/04/2019 Bekendtgørelse om indsatsprogrammer for vandområdedistrikter og BEK nr. 833 af 27/06/2016 Bekendtgørelse om fastsættelse af miljømål for vandløb, søer, kystvande, overgangsvande og grundvand.

omfattet af vand-rammedirektivbestemmelser, men påvirkning på disse må heller ikke medføre risiko for manglende målopfyldelse på nedstrøms vandområder.

I fastsættelsen af screeningskriterier for påvirkninger af vandløb i BEST indgik tidlige udviklinger for vandføringer, påvirkninger af vandføring fra vandindvinding, fysisk vandløbstilstand og biologiske målsætningsdata for de enkelte strækninger¹⁴. Screeningskriteriet for den enkelte strækning fastsattes, så det enten er lig med, reduceret eller hævet¹⁵ i forhold til det hidtidige påvirkningsniveau¹⁶.

Principperne for fastsættelse af tilladelige påvirkningsgrader for vandløbene har været:

- Små vandløb kan tåle en mindre påvirkningsprocent end større.
- Et godt fysisk indeks el.lign. gør et vandløb mere robust overfor vandindvinding.
- Jo mindre viden, jo større forsigtighed ved fastsættelse af tilladelig påvirkning.

De fastsatte screeningskriterier som procentsats af medianminimumsvandføringen er for hver vandløbsstrækning og opland indlæst i BEST og anvendes i screeningen. Da medianminimumsvandføringen i udgangspunktet påvirkes proportionelt mere af såvel helårs- som (sommer) sæsonbetingede indvindinger end højere vandføringer, der f.eks. er vigtige i relation til opgang af fisk, vurderes anvendelsen af medianminimumsvandføringen som screeningskriterie at være konservativ.

Vandløbsstrækninger vurderes ikke væsentligt påvirket, såfremt medianminimumsvandføring ikke af BEST beregnes påvirket over screeningskriteriet.

Såfremt screeningskriteriet for den samlede påvirkning af en vandløbsstrækning beregnes overskredet i BEST, vurderes der yderligere på vandføringsreduktionens betydning for kvalitetselementerne fisk, smådyr og planter.

I screeningen for Hou-området beregner BEST, at der påvirkes en enkelt vandløbsstrækning: Renden i Hou med tilløb fra Mogensigrøft, Mikkemarkgrøft, Kallehavegrøft og Sdr. Havsiggrøft. Den samlede påvirkning overskrider dog ikke screeningskriterierne. Renden i Hou afvander direkte til Kattegat. Ca. 50 % af grøfterne er rørlagte. Vandløbsstrækningen påvirkes med ca. 0,01 l/s ved den samlede indvinding af vand til vanding af haver i Hou-området.

Ud fra ovenstående vurderer Aalborg Kommune, at der ikke er vandløb, som bliver væsentligt påvirket (negativt) af den samlede fortsatte indvinding af vand til vanding af haver i Hou-området og ej heller ved en indvindingsmængde på 50 m³ til Poppelvej 11, 9370 Hals.

Det kan imidlertid ikke umiddelbart udelukkes, at den samlede indvinding af vand i oplandet til Renden i Hou påvirker mulighederne for fremtidig målopfyldelse i Renden i Hou. Aalborg Kommune er opmærksom på, at selv ubetydelige merpåvirkninger ikke kan tillades, såfremt et miljømål for et vandområde (allerede) er overskredet¹⁷. Det er imidlertid Aalborg Kommunes vurdering, at en fornyelse af de udløbne tilladelser til havevanding i Hou By ikke medfører en forøgelse af den hidtidige påvirkning fra vandindvinding. Der er således ikke tale om en merpåvirkning. Desuden har Aalborg Kommune igangsat en ny procedure mhp. på behandling af alle eksisterende og udløbne tilladelser samt aktuelle nye ønsker til vandindvinding indenfor en kortere årrække.

¹⁴ Baggrundsnotat: Fastsættelse af tålegrænser for vandløb og natur (2020)

¹⁵ Maksimalt 30 % af hidtidig påvirkning

¹⁶ I år 2014-2018

¹⁷ Jævnfør blandt andet Miljø og Fødevareklagenævnets afgørelse af 23. februar 2023 vedrørende Horsens Kommunes tilladelse efter miljøvurderingslovens § 25 til en ny forbindelsesvej mellem erhvervsområde og motorvejen, hvori indgik en mindre forhøjelse af den samlede udledning af kobber til den målsatte Bygholm Å. [Afgørelse i Miljø- og Fødevareklagenævnet sag nr. 22/02461](https://mfkn.naevneneshus.dk/afgoerelse/bc4708b3-1fd6-4d50-87a0-0b1d1df3f520?highlight=22%2F02461) - <https://mfkn.naevneneshus.dk/afgoerelse/bc4708b3-1fd6-4d50-87a0-0b1d1df3f520?highlight=22%2F02461>

4.1.3 Påvirkning af vandforsyninger og grundvandsressourcer i området

Indvindingen må ikke i sig selv eller i sammenhæng med andre påvirkninger medføre en forringelse af grundvandsforekomstens tilstand og ikke hindre opfyldelse af det fastlagte miljømål.

Grundvandsstanden i området vil ikke blive målbart påvirket af en indvinding på 50 m³ om året. Områdets særlige geologiske karakter bestående af sand medfører hurtig dræning af vækstzonen samt en kort afstand til grundvandet og dermed mulighed for meget korte indvindingsboringer.

Der er ingen nuværende eller fremtidige drikkevandsinteresser i området pga. naturgivne grundvandskemiske forhold.

Aalborg Kommune vurderer på denne baggrund, at indvindingen med de opstillede vilkår ikke vil have en negativ indvirkning på andres indvindingsmuligheder, mobilitet af forureninger eller på grundvandsmagasinet i området.

På baggrund af ovenstående vurderer kommunen samlet, at den ansøgte indvindingsmængde med de stillede krav vedrørende maksimal indvindingsmængde på Poppelvej 11, 9370 Hals ikke er kritisk for grundvandsressourcen eller til hindrer for at grundvandsforekomster kan opnå de fastsatte miljømål, ligesom den heller ikke formodes at påvirke mulighederne for at indvinde grundvand på vandværker eller øvrige vandforsyninger i området.

4.2 Samlet vurdering

Aalborg Kommune har vurderet, at

- der kan meddeles tilladelse til indvindingstilladelsen på 50 m³ per år fra boring DGU-nummer 27.860.
- samfundsmæssige hensyn, jævnfør vandforsyningslovens §§ 1 og 2 ikke umiddelbart er til hinder for en tilladelse til at indvinde grundvand.
- tilladelsen til vandindvindingen ikke vil medføre væsentlige negative påvirkninger på omkringliggende ejendommers vandindvindingsanlæg eller påvirke omgivelsernes kvalitet i væsentligt omfang. Der er særligt lagt vægt på, at indvindingen ikke vil medføre væsentlige negative påvirkninger på andre vandindvindere, grundvandsmagasinet eller beskyttet natur og vandløb.

5 Annoncering

Ansøgningen har ikke været annonceret, jævnfør § 10, stykke 1 i bekendtgørelse om vandindvinding og vandforsyning.

6 Partshøring

Udkast til indvindingstilladelse er sendt i partshøring hos ansøger den 17. oktober 2023. Ansøger havde følgende yderligere oplysninger til sagen som har ændret Aalborg Kommunes afgørelse.

- 1) Ansøger har oplyst, at deres pumpe kan indvinde 3,6 m³ per time, hvilket Aalborg Kommune vurderer at være en større ydelse end nødvendigt til boringens anvendelse. Aalborg Kommune vil ikke kræve at pumpen udskiftes, før der kan gives vandindvindingstilladelse, på grund af proportionalitet. Ved næste pumpeudskift stiller Aalborg Kommune dog vilkår om, at den nye pumpe højst må kunne indvinde 2m³ per time.

Ansøger havde ingen bemærkninger til vilkår stillet i indvindingstilladelsen.

7 Klagevejledning

7.1 Klageadgang i henhold til vandforsyningsloven og miljøbeskyttelsesloven

Afgørelser efter vandforsyningsloven og miljøbeskyttelsesloven kan påklages til Miljø- og Fødevareklagenævnet inden 4 uger fra den dag, afgørelsen er annonceret.

Afgørelsen kan påklages af:

- Ansøger
- Sundhedsstyrelsen
- Enhver, der må antages at have individuel, væsentlig interesse i sagens udfald
- Danmarks Naturfredningsforening
- Danmarks Sportsfiskerforbund
- Forbrugerrådet

En klage har ifølge vandforsyningslovens § 78, stykke 3 og 4 opsættende virkning i forhold til påbegyndelsen af eventuelle bygge- og anlægsarbejder medmindre klagenævnet bestemmer andet.

Hvis udnyttelsen af tilladelsen forudsætter udførelse af bygge- og anlægsarbejder, må sådanne arbejder ikke påbegyndes før klagefristens udløb.

7.2 Klageadgang VVM-afgørelse

Afgørelsen kan, for så vidt angår retlige spørgsmål, påklages til Miljø- og Fødevareklagenævnet, jævnfør § 49 i lovbekendtgørelse om miljøvurdering.

Afgørelsen kan påklages af:

- Miljø- og Fødevareministeren
- Enhver med retlig interesse i sagens udfald
- Landsdækkende foreninger og organisationer, der som hovedformål har beskyttelsen af natur og miljø eller varetagelsen af væsentlige brugerinteresser inden for arealanvendelse.

7.3 Sådan klager du

Klage over denne afgørelse, skal ske til Miljø- og Fødevareklagenævnet. Klagen indsendes via Klageportalen, der ligger på [Nævnenes Hus \(naevneneshus.dk\)](https://naevneneshus.dk). Der skal logges på [Klageportalen - Nævnenes Hus \(naevneneshus.dk\)](https://naevneneshus.dk). Klagen sendes gennem Klageportalen til den myndighed, der har truffet afgørelsen.

En klage er indgivet, når den er tilgængelig for myndigheden i Klageportalen. Når der klages, skal der betales et gebyr. Gebyret er på 900 kroner for private, og 1.800 kroner for virksomheder og foreninger. Gebyret betales med betalingskort eller indbetalingskort til Miljø- og Fødevareklagenævnet.

Miljø- og Fødevareklagenævnet skal som udgangspunkt afvise en klage, der kommer uden om Klageportalen, hvis der ikke er særlige grunde til andet. For at blive fritaget for at bruge Klageportalen, skal der sendes en begrundet anmodning til den myndighed, der har truffet afgørelse i sagen. Myndigheden videresender herefter anmodningen til Miljø- og Fødevareklagenævnet, der træffer afgørelse om, hvorvidt anmodningen kan imødekommes.

Klagefristen er 4 uger fra offentliggørelsen på Aalborg Kommunes hjemmeside. Offentliggørelsen har fundet sted den 2. november 2023 og klagefristen udløber derfor den 30 november.

7.4 Gebyr for klage til Miljø- og Fødevareklagenævnet

I henhold til § 18, stykke 1 i lov om Miljø- og Fødevareklagenævnet, skal der betales et gebyr på 900 kroner for privatpersoners og 1.800 kroner for virksomheders og organisationers vedkommende (2016-niveau) for behandling af klager, der indbringes for Miljø- og Fødevareklagenævnet.

7.5 Civil retssag

Aalborg Kommunes afgørelser kan også indbringes for domstolene. Retssagen skal være anlagt inden 6 måneder fra den dag, afgørelsen er meddelt.

Til orientering skal oplyses, at uanset, om der anlægges retssag, er man forpligtet til at rette sig efter den meddelte afgørelse, indtil domstolen måtte bestemme noget andet.

Venlig hilsen

Rehné Bramlev Vokstrup
Miljøingeniør

31 99 98 11

Du kan altid kontakte Aalborg Kommune sikkert på www.aalborg.dk/kontakt eller via Digital Post på www.borger.dk.
Har du brug for hjælp til Digital Post, kan du ringe til Den Digitale Hotline på 7020 0000.
Læs om dine rettigheder og hvordan vi behandler personoplysninger på www.aalborg.dk/gdpr.

Kopi til:

Danmarks Naturfredningsforening
Danmarks Sportsfiskerforbund
Forbrugerrådet
Miljøstyrelsen
Danmarks Kulturarvs Forening
Dansk Ornitologisk Forening

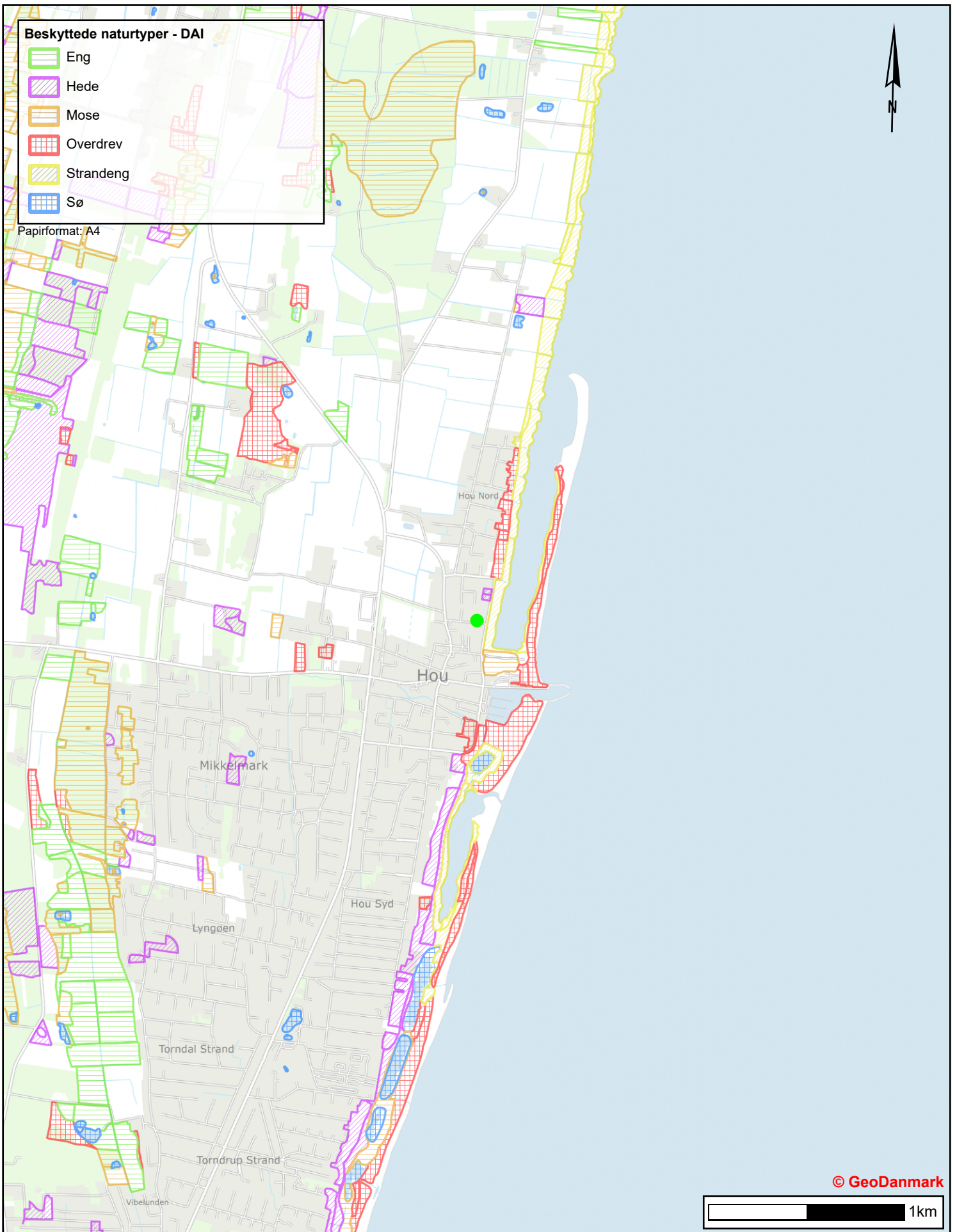

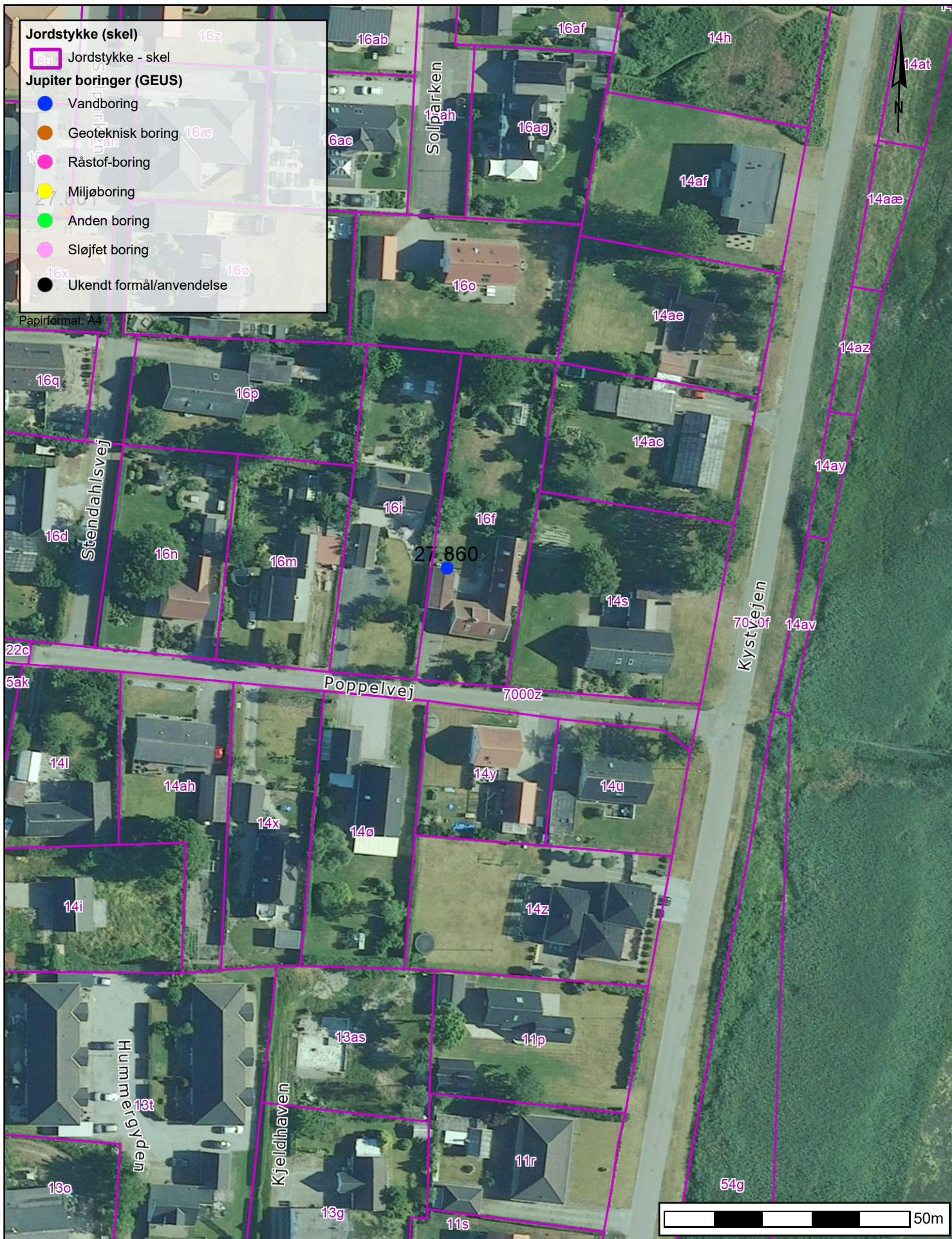

- Jordstykke (skel)**
- Jordstykke - skel
- Jupiter borerer (GEUS)**
- Vandboring
 - Geoteknisk boring
 - Råstof-boring
 - Miljøboring
 - Anden boring
 - Sløjfet boring
 - Ukendt formål/anvendelse

Papirformat: A4



Bilag 2
 Detailkort
 Poppelvej 11, 9370 Hals (matrikel 16f).
 DGU: 27.860

Tidspunkt: 02-11-2023 14:15:20
 Udskrevet af: Rehne Bramlev Vokstrup
 Målestoksforhold: 1:1000